



ΕΛΛΗΝΙΚΗ ΔΗΜΟΚΡΑΤΙΑ

ΥΠΟΥΡΓΕΙΟ ΕΘΝΙΚΗΣ ΟΙΚΟΝΟΜΙΑΣ &

ΟΙΚΟΝΟΜΙΚΩΝ

Αριθμός Μισθωτηρίου: 8744661

ΓΕΝΙΚΗ ΔΙΕΥΘΥΝΣΗ ΔΗΜΟΣΙΑΣ ΠΕΡΙΟΥΣΙΑΣ

Α.Α ΦΑΚ: 6694460

ΓΕΝΙΚΗ ΔΙΕΥΘΥΝΣΗ ΔΗΜΟΣΙΑΣ ΠΕΡΙΟΥΣΙΑΣ

& ΚΟΙΝΩΦΕΛΩΝ ΠΕΡΙΟΥΣΙΩΝ

Κτηματική Υπηρεσία

ΠΕΙΡΑΙΑ, ΝΗΣΩΝ ΚΑΙ ΔΥΤΙΚΗΣ ΑΤΤΙΚΗΣ

Ταχ. Δ/ση : Νικήτα 15

Ταχ. Κώδικας : 18531 - Πειραιάς

E-mail : ky-peiraia@gspp.gr

ΣΥΜΒΑΣΗ ΠΑΡΑΧΩΡΗΣΗΣ ΔΙΚΑΙΩΜΑΤΟΣ ΑΠΛΗΣ ΧΡΗΣΗΣ ΑΙΓΙΑΛΟΥ

Στον Πειραιά σήμερα την 07η του μήνα Μαΐου του έτους 2026 οι κατωτέρω συμβαλλόμενοι,ήτοι:

(α) Αφενός, το Ελληνικό Δημόσιο, νόμιμα εκπροσωπούμενο από τον Σάρρο Σωτήριο, Προϊστάμενο της Διεύθυνσης Κτηματικής Υπηρεσίας Πειραιά-Νήσων και Δυτικής Αττικής, καλούμενο στο εξής «το Δημόσιο» και

(β) αφετέρου η ΜΠΙΖΑ ΑΡΓΥΡΩ με ΑΦΜ: 107305170 ΔΟΥ Πάρου , που εδρεύει στην περιοχή Λειβάδια Παροικιάς του Δήμου Πάρου που θα καλείται στο εξής και χάριν συντομίας «η Παραχωρησιούχος», συμφώνησαν τα κάτωθι:

Το Δημόσιο, λαμβάνοντας υπόψη:

α) Τον ν. 5092/2024 (ΦΕΚ 33/Α).

β) Την με αριθμό 57878 ΕΞ 2024/22-04-2024 (ΦΕΚ 2419/Β/22-04-2024) κοινή απόφαση των Υπουργών Εθνικής Οικονομίας - Οικονομικών & Περιβάλλοντος και Ενέργειας.

γ) Τις διατάξεις του π.δ. 142/2017 «Οργανισμός του Υπουργείου Οικονομικών» (181/Α').

δ) Τις διατάξεις της υπ' αριθμ. 58972ΕΞ2024/23-04-2024 (ΦΕΚ 2425 Β') απόφασης του Υπουργού Εθνικής Οικονομίας και Οικονομικών και Ψηφιακής Διακυβέρνησης.

ε) Την με αριθμό 72609ΕΞ2025/30-04-2025 Απόφαση του Υπουργού Εθνικής Οικονομίας και Οικονομικών (ΦΕΚ: 2088/Β'/30-04-2025) «Επέκταση χωρικής αρμοδιότητας των Κτηματικών Υπηρεσιών Πειραιά-νήσων και Δυτικής Αττικής, Θεσσαλονίκης και Δωδεκανήσων Α' της Γενικής Διεύθυνσης Δημόσιας Περιουσίας και

Κοινοφελών Περιουσιών της Γενικής Γραμματείας Δημόσιας Περιουσίας του Υπουργείου Εθνικής Οικονομίας και Οικονομικών»

στ) Την υπ' αρ. 6656 ΕΞ 2026/15-01-2026 (ΑΔΑ:Ψ09ΡΗ-ΗΚΤ) και την υπ' αρ. 31677 ΕΞ2026/24-02-2026 (ΑΔΑ:9ΙΘ7Η-63Χ) τροποποιητική-συμπληρωματική αυτής, Απόφαση της Προϊσταμένης της Γεν. Διεύθυνσης Δημόσιας Περιουσίας και Κοινοφελών Περιουσιών του Υπουργείου Εθνικής Οικονομίας & Οικονομικών του αρ. 09 παρ. 01 του Ν. 5092/2024, σύμφωνα με τις οποίες ορίζονται τα τμήματα αιγιαλού και παραλίας που επιτρέπεται να παραχωρηθούν για απλή χρήση κατόπιν πλειοδοτικής δημοπρασίας

ζ) Την με αρ. πρωτ. 29328ΕΞΕ2026/10-03-2026 (ΑΔΑ:ΨΨΩΩΗ-ΠΕ6) διακήρυξη για την παραχώρηση δικαιώματος απλής χρήσης αιγιαλού με δημοπρασία στην περιοχή Λειβάδια Παροικιάς του Δήμου Νάξου και Μικρών Κυκλάδων,

η) Την με αρ. πρωτ. 42877/02-04-2026 αίτηση της Παραχωρησιούχου,

θ) Την με αριθμ. 87916936/04.03.2026 φορολογική ενημερότητα της Παραχωρησιούχου ,

ι) την έναρξη δραστηριότητας,

ια) Το απόσπασμα υποβάθρου ορθοφωτοχάρτη από την εφαρμογή «Θέαση ορθοφωτοχαρτών», στον οποίο αποτυπώνεται ο παραχωρούμενος κοινόχρηστος χώρος αιγιαλού.

ιβ) Το με αριθμό 1332/01-04-2026 γραμμάτιο σύστασης παρακαταθήκης

ιγ) Το με αρ. πρωτ. 1139/13-03-2026 αντίγραφο ποινικού μητρώου

ιδ) Την φωτοτυπία των δύο όψεων της αστυνομικής του ταυτότητας

παραχωρεί στην Παραχωρησιούχο, με αντάλλαγμα κατόπιν δημοπρασίας, το δικαίωμα απλής χρήσης τμήματος του αιγιαλού, έκτασης συνολικού εμβαδού **56,03 τ.μ** για ανάπτυξη ομπρελών - ξαπλώστρων που βρίσκεται στην περιοχή Λειβάδια Παροικιάς του Δήμου Πάρου , όπως αυτή απεικονίζεται στο υπό στοιχείο (ια) απόσπασμα υποβάθρου ορθοφωτοχάρτη

Οι ανωτέρω συμβαλλόμενοι συμφωνούν περαιτέρω τα ακόλουθα:

1. ΠΑΡΑΧΩΡΟΥΜΕΝΟΣ ΧΩΡΟΣ

Ο παραχωρούμενος χώρος αποτυπώνεται με ακριβείς συντεταγμένες συστήματος ΕΓΣΑ '87 στο προσαρτημένο στο παρόν απόσπασμα ορθοφωτοχάρτη.

2. ΣΥΝΤΕΤΑΓΜΕΝΕΣ

Ομπρελών – ξαπλωστρών (Συνολικό εμβαδόν =56,03τ.μ.)

Συντεταγμένες κορυφών προς παραχώρηση χώρου		
A/A	X	Y
A	602644.49	4105266.33
B	602633.82	4105268.58
Γ	602636.64	4105273.69
Δ	602645.61	4105271.80

3. ΔΙΑΡΚΕΙΑ:

Η διάρκεια της σύμβασης παραχώρησης απλής χρήσης ορίζεται σε τρία (3) έτη. Αρχίζει από την υπογραφή της παρούσας και λήγει την 31/12/2028 οπότε η Παραχωρησιούχος υποχρεούται να εγκαταλείψει την έκταση που της παραχωρήθηκε αποδίδοντάς την στην αρχική της κατάσταση.

4. ΑΝΤΑΛΛΑΓΜΑ:

Το αντάλλαγμα της παραχώρησης ορίζεται στο ποσό των **8.532,25€** για ανάπτυξη ομπρελών – ξαπλωστών, το οποίο καταβάλλεται σύμφωνα με το άρθρο 5 κατωτέρω. Από το συνολικό αντάλλαγμα της παραχώρησης, το 60%, ήτοι ποσό ίσο με **5.119,35 €**, αποδίδεται από το Δημόσιο υπέρ του Δήμου Πάρου, εντός του οποίου κείται ο παραχωρούμενος χώρος.

5. ΚΑΤΑΒΟΛΗ ΑΝΤΑΛΛΑΓΜΑΤΟΣ

5.1 Για το 2026, το αντάλλαγμα χρήσης ύψους 2.844,08€ θα καταβληθεί σε τρεις (3) ισόποσες δόσεις, μετά από αίτημα του ενδιαφερομένου.

α) Η πρώτη δόση ύψους 948,03€ καταβλήθηκε πριν την υπογραφή της σύμβασης παραχώρησης απλής χρήσης με e-paravolo στον κωδικό 3732.

β) Η δεύτερη δόση ύψους 948,03€ θα καταβληθεί έως τις 31/05/2026 με e-paravolo στον κωδικό 3732.

γ) Η τρίτη δόση ύψους 948,03€ θα καταβληθεί έως τις 30/06/2026 με e-paravolo στον κωδικό 3732.

5.2 Για τα επόμενα δύο (2) έτη της παραχώρησης, το υπόλοιπο συμφωνηθέν αντάλλαγμα χρήσης θα καταβληθεί σε τρεις (3) ισόποσες δόσεις, ήτοι:

α) Για το έτος 2027 το αντάλλαγμα χρήσης ύψους 2.844,08€ θα καταβληθεί ως εξής:

αα) Η πρώτη δόση ύψους 948,03€ θα καταβληθεί έως τις 31/03/2027 με e-paravolo στον κωδικό 3732.

αβ) Η δεύτερη δόση ύψους 948,03€ θα καταβληθεί έως τις 30/04/2027 με e-paravolo στον κωδικό 3732.

αγ) Η τρίτη δόση ύψους 948,03€ θα καταβληθεί έως τις 31/05/2027 με e-paravolo στον κωδικό 3732.

- β) Για το έτος 2028 το αντάλλαγμα χρήσης ύψους 2.844,08€ θα καταβληθεί ως εξής :
- βα) Η πρώτη δόση ύψους 948,03€ θα καταβληθεί έως τις 31/03/2028 με e-paravolo στον κωδικό 3732.
- ββ) Η δεύτερη δόση ύψους 948,03€ θα καταβληθεί έως τις 30/04/2028 με e-paravolo στον κωδικό 3732.
- βγ) Η τρίτη δόση ύψους 948,03€ θα καταβληθεί έως τις 31/05/2028 με e-paravolo στον κωδικό 3732.

Ο παραχωρησιούχος υποχρεούται να προβεί εμπρόθεσμα με δική του ευθύνη σε δήλωση και απόδοση του συνολικού ψηφιακού τέλους συναλλαγής ύψους 3,6% επί του μισθώματος ήτοι ποσού **307,16€** όπως ρητά ορίζεται στο εδ. γ' της παρ. 3 του άρθρου 22 του ν.5135/2024 (ΦΕΚ Α' 147) σε συνδυασμό με την παρ. 1 του άρθρου 5 του ίδιου ως άνω νόμου.

6. ΥΠΟΧΡΕΩΣΕΙΣ ΠΑΡΑΧΩΡΗΣΙΟΥΧΟΥ

Η Παραχωρησιούχος οφείλει να τηρεί τον ν. 5092/2024, την με αριθμό 57878 ΕΞ 2024/22-04-2024 (ΦΕΚ 2419/Β/22-4-2024) κοινή υπουργική απόφαση των παρ. 4, 5 και 6 του άρθρου 22 του ν. 5092/2024, όπως ισχύει και την υπ' αριθμ. 58972ΕΞ2024/23-04-2024 (ΦΕΚ 2425 Β') υπουργική απόφαση της παραγράφου 7 του άρθρου 22 του Ν.5092/2024 (ΦΕΚ Α' 33), όπως ισχύει. Οι τεχνικές προδιαγραφές που οφείλει να ακολουθεί περιγράφονται στο Παράρτημα ΙΙ της με αριθμό 57878 ΕΞ 2024/22-04-2024 (ΦΕΚ 2419/Β/22-4-2024) ΚΥΑ.

Η παραχώρηση θα είναι σύμφωνη προς τις διατάξεις Ν. 4858/2021 (ΦΕΚ 220/α/2021) «Κύρωση Κώδικα Νομοθεσίας για την Προστασία των Αρχαιοτήτων και εν γένει της Πολιτιστικής Κληρονομιάς» (ΦΕΚ 220/Α/19.11.2021) , επί ποινή ανακλήσεως και ειδικότερα :

1. Δεν θα πραγματοποιηθεί καμία μόνιμη κατασκευή και δεν θα υπάρξει καμία επέμβαση στο φυσικό περιβάλλον της ακτής.
2. Η χρήση θα περιοριστεί αποκλειστικά και μόνον στο παραχωρηθέν τμήμα αιγιαλού και θα ληφθεί μέριμνα για τη διασφάλιση και του κοινόχρηστου χαρακτήρα της παραλίας και της καθαριότητας χωρίς μηχανοκίνητα μέσα.
3. Δεν θα γίνει καμία επέμβαση σε περιοχές όπου φύεται το ενδημικό αμμόφιλο και αλόφιλο φυτικό είδος *Ranunculus maritimus*, L. 1753, ιδιαίτερης περιβαλλοντικής και διαχρονικής πολιτισμικής αξίας για το Αιγαίο, του οποίου η αυξανόμενη σπανιότητα οδήγησε στον χαρακτηρισμό του ως απειλούμενο είδος που χρήζει προστασίας.
4. Μετά το πέρας της μίσθωσης ο χώρος θα αποκατασταθεί στην πρότερα μορφή του.

Η Παραχωρησιούχος οφείλει να:

- α) Διασφαλίζει την ελεύθερη, απρόσκοπτη και ασφαλή διέλευση του κοινού στον αιγιαλό και την παραλία. Προς τον σκοπό αυτό:

- αα) Δημιουργεί ή διατηρεί ασφαλείς διαδρόμους προσέλευσης και αποχώρησης του κοινού από τον αιγιαλό εντός του παραχωρούμενου χώρου.
- αβ) Μεριμνά για την απομάκρυνση οποιουδήποτε εμποδίου στους διαδρόμους που χρησιμοποιούνται για προσέλευση και αποχώρηση από τον αιγιαλό και την παραλία.
- αγ) Απομακρύνει από τον παραχωρούμενο χώρο οποιοδήποτε πρόσωπο κλείνει ή καλύπτει με οποιονδήποτε τρόπο τους διαδρόμους που χρησιμοποιούνται για προσέλευση και αποχώρηση από τον αιγιαλό και την παραλία.
- β) Διασφαλίζει τη χρήση του αιγιαλού και της παραλίας για άτομα με αναπηρία.
- γ) Διασφαλίζει ότι η πρόσβαση των ΑμεΑ δεν παρεμποδίζεται από οποιοδήποτε τρίτο πρόσωπο με οποιοδήποτε τρόπο (στάθμευση οχημάτων κ.λπ.). Εφόσον διαπιστώσει ή του υποδειχθεί η παρακώλυση πρόσβασης ΑμεΑ στον παραχωρούμενο χώρο, μεριμνά για την άρση της παρακώλυσης με κάθε τρόπο.
- δ) Μεριμνά για την τοποθέτηση των ομπρελών, ξαπλωστρών, και λοιπών κινητών στοιχείων σε τέτοια διάταξη ώστε να επιτρέπεται η διέλευση του κοινού κάθετα και παράλληλα στη θάλασσα.
- ε) Απομακρύνει κινητά στοιχεία που παρεμποδίζουν την ελεύθερη διέλευση μέσω των διαδρόμων που έχουν διαμορφωθεί από την τοποθέτηση των κινητών.
- στ) Διατηρεί καθημερινά καθαρό το παραχωρούμενο τμήμα αιγιαλού και παραλίας. Προς τον σκοπό αυτό:
- στα) Τοποθετεί κάδους συλλογής απορριμμάτων και κάδους ανακύκλωσης σε σημείο προσβάσιμο για το κοινό εντός του παραχωρούμενου χώρου, τηρώντας τους κανόνες υγιεινής και συντήρησης αυτών.
- στβ) Πραγματοποιεί καθημερινό καθαρισμό του παραχωρούμενου χώρου και αδειάζει τους κάδους απορριμμάτων τουλάχιστον μία φορά ανά τέσσερις (4) ώρες σε σημείο συλλογής που υποδεικνύεται από τον αρμόδιο φορέα για την αποκομιδή τους.
- στγ) Απομακρύνει αμέσως κάθε είδους απόβλητο που διαπιστώνει στον παραχωρούμενο χώρο, ιδίως χαρτιά, αποσίγαρα κ.λπ.
- στδ) Δικαιούται να απομακρύνει από τον παραχωρούμενο χώρο οποιοδήποτε πρόσωπο, το οποίο παρά τις υποδείξεις του, προκαλεί ρύπανση στον παραχωρούμενο χώρο.
- στε) Μεριμνά για τη διατήρηση του χώρου σε καλή κατάσταση, την αισθητική του χώρου της ακτής και του περιβάλλοντος χώρου.
- ζ) Αναρτά σε εμφανές σημείο στον αιγιαλό ή την παραλία πινακίδα, η οποία επιτρέπει στο κοινό να έχει πρόσβαση, με ηλεκτρονικό τρόπο σύμφωνα με το άρθρο 16 του ν. 5092/2024, περί συστήματος ηλεκτρονικών καταγγελιών, στα προσδιοριστικά στοιχεία της παραχώρησης, όπως τις συντεταγμένες, τον αριθμό της απόφασης παραχώρησης, τα δικαιώματα και τις υποχρεώσεις του κοινού και του παραχωρησιούχου και το διάγραμμα της παραχώρησης. Προς τον σκοπό αυτό μεριμνά ώστε η πινακίδα να έχει επαρκείς

διαστάσεις και να είναι εμφανής από τους λουόμενους.

η) Τοποθετεί κινητά στοιχεία για την εξυπηρέτηση του κοινού. Προς τον σκοπό αυτό τοποθετεί ντους και αποδυτήρια. Τα κινητά στοιχεία συμμορφώνονται με τους όρους του Παραρτήματος ΙΙ της με αριθμό 57878 ΕΞ 2024/22-04-2024 (ΦΕΚ 2419/Β/22-4-2024). Αφαιρούνται στο τέλος της τουριστικής περιόδου και επανατοποθετούνται στην έναρξη της νέας τουριστικής περιόδου, αν αυτό προβλέπεται στη διακήρυξη και τη σύμβαση παραχώρησης.

θ) Μεριμνά για τη διατήρηση της ισορροπίας του οικοσυστήματος του παραχωρούμενου χώρου, όπως με τη διατήρηση της μορφολογίας της ακτής και της ακτογραμμής. Προς τον σκοπό αυτό δεν αλλοιώνει τον παραχωρούμενο χώρο επιφέροντας οποιεσδήποτε μεταβολές (επιχωματώσεις ή άλλες διαμορφώσεις), πέραν του κοσκινίσματος με στόχο τον καθαρισμό της άμμου, παρά μόνο στο βαθμό που επιτρέπεται από το νόμο και την παρούσα.

ι) Παραδίδει τον παραχωρούμενο χώρο στην αρχική κατάσταση και απομακρύνει τα κινητά στοιχεία κατά τις περιόδους που καθορίζονται στη σύμβαση παραχώρησης. Προς τον σκοπό αυτό:

ια) Επαναφέρει τον παραχωρούμενο χώρο στην αρχική του γεωμορφολογική κατάσταση, αποκαθιστώντας τυχόν αλλοίωση αυτού.

ιβ) Εάν ο παραχωρησιούχος εντοπίζει διατάραξη της γεωμορφολογίας της ακτής και της ακτογραμμής, την οποία δεν μπορεί να αποκαταστήσει, οφείλει να ειδοποιήσει αμελλητί εγγράφως την οικεία Κτηματική Υπηρεσία και την αρμόδια Υπηρεσία Περιβάλλοντος της οικείας Περιφέρειας.

Η παραχωρησιούχος υποχρεούται επιπλέον να:

α) Λαμβάνει μέτρα πυροπροστασίας εντός του παραχωρούμενου χώρου καθώς και ασφαλούς απομάκρυνσης του κοινού από τον παραχωρούμενο χώρο σε κύρια οδό σε περίπτωση έκτακτης ανάγκης (π.χ. πυρκαγιάς κ.ά).

β) Φροντίζει για την προστασία του περιβάλλοντος με τη χρήση φιλικών προς το περιβάλλον υλικών, σε στερεή, υγρή και αέρια μορφή στον παραχωρούμενο χώρο και πέριξ αυτού.

γ) Εάν η επιχείρηση εξακολουθεί να λειτουργεί μετά τη δύση του ηλίου, διαθέτει χαμηλό και περιορισμένο φωτισμό στο απολύτως αναγκαίο μέτρο, για λόγους ασφαλείας και καθοδήγησης, στον βαθμό που δεν αλλοιώνεται η σχέση με τη φύση. Τοποθετούνται φωτιστικά σώματα που παρέχουν διάχυτο φωτισμό και έχουν τέτοια διαμόρφωση ώστε να εμποδίζεται ο σχηματισμός φωτεινής δέσμης που θα μπορούσε να αποπροσανατολίσει ζώα, να ενοχλήσει επισκέπτες και περίοικους καθώς και πλωτά μέσα. Σε περίπτωση που ο φωτισμός εξασφαλίζεται από φωτιστικά σώματα σε ιστούς, αυτοί τοποθετούνται εκτός των ορίων των διαμορφούμενων διαδρόμων κυκλοφορίας. Οι καλωδιώσεις φθάνουν στα

φωτιστικά σημεία υποδαπέδια (προστατευμένα εντός μεταλλικών στεγανών σωληνώσεων -καναλιών) ή, αν δεν είναι εφικτό διαφορετικά, εναέρια με ασφαλή, καλαίσθητο και συντεταγμένο τρόπο. Για το σκοπό αυτό συνιστάται η ηλεκτροδότηση με χαμηλή τάση 48 V (IP65).

δ) Εφόσον τοποθετεί ηχητικά συστήματα, ρυθμίζει αυτά σε χαμηλή ένταση στον παραχωρούμενο χώρο. Όταν ο παραχωρούμενος χώρος συνορεύει με οικιστικές περιοχές η παραγόμενη στάθμη θορύβου από μουσική ή σχετικές χρήσεις της κύριας επιχείρησης οφείλει να μην ξεπερνάει τα πενήντα (50) ντεσιμπέλ σε οποιοδήποτε σημείο της παραχωρούμενης επιφάνειας. Στις υπόλοιπες περιπτώσεις, η παραγόμενη στάθμη θορύβου από μουσική ή σχετικές χρήσεις της κύριας επιχείρησης οφείλει να μην υπερβαίνει τα ογδόντα (80) ντεσιμπέλ.

ε) Μην μεταβιβάσει με οποιονδήποτε τρόπο το παραχωρούμενο δικαίωμα της απλής χρήσης των κοινοχρήστων χώρων, πλην μόνο υπό τις προϋποθέσεις της εκάστοτε ισχύουσας νομοθεσίας.

στ) Εγκατασταθεί στον παραχωρούμενο χώρο μετά την υπογραφή της σύμβασης παραχώρησης, χωρίς να καταλαμβάνει χώρο πέραν του μισθωμένου.

ζ) Συνδράμει τα αρμόδια όργανα του Δημοσίου για την προστασία και τη διατήρηση του κοινόχρηστου χαρακτήρα του αιγιαλού και της παραλίας σύμφωνα με την κείμενη νομοθεσία.

7. ΚΑΤΑΓΓΕΛΙΑ ΤΗΣ ΣΥΜΒΑΣΗΣ ΑΠΟ ΤΗΝ ΠΑΡΑΧΩΡΗΣΙΟΥΧΟ

7.1 Καταγγελία της σύμβασης παραχώρησης αζημίως για την Παραχωρησιούχο, είναι δυνατή στις παρακάτω περιπτώσεις αποκλειστικά:

α) Εφόσον η Παραχωρησιούχος ενημερώσει εγγράφως την Κτηματική Υπηρεσία από 1^η Ιανουαρίου έως 31^η Μαρτίου εκάστου έτους.

β) Εφόσον συντρέχει λόγος ανωτέρας βίας που καθιστά αδύνατη την πραγματοποίηση του σκοπού της σύμβασης παραχώρησης. Τη συνδρομή της ανωτέρας βίας εξετάζει η οικεία Κτηματική Υπηρεσία του Υπουργείου Εθνικής Οικονομίας και Οικονομικών και εκδίδεται απόφαση του Προϊσταμένου της Κτηματικής, η οποία κοινοποιείται στον ενδιαφερόμενο.

7.2. Σε κάθε άλλη περίπτωση καταγγελίας πλην των περιπτώσεων της παρ. 7.1, η Παραχωρησιούχος υποχρεούται να καταβάλει το σύνολο του προβλεπόμενου στη σύμβαση ανταλλάγματος, κατόπιν σχετικής βεβαίωσης του ποσού στην αρμόδια Δ.Ο.Υ. από την Κτηματική Υπηρεσία.

8. ΛΥΣΗ ΤΗΣ ΣΥΜΒΑΣΗΣ

8.1. Η σύμβαση παραχώρησης λύεται για τους εξής λόγους:

α) Με μονομερή λύση από το Δημόσιο για λόγους δημοσίου συμφέροντος, εθνικής άμυνας, δημόσιας τάξης και ασφάλειας, προστασίας αρχαίων, του περιβάλλοντος ή της

δημόσιας υγείας, αλλά και για λόγους κατασκευής λιμενικών έργων.

β) Με καταγγελία, αν διαπιστωθεί ότι δεν τηρούνται οι όροι του ν. 5092/2024 και ιδίως το άρθρο 12 αυτού καθώς και της κοινής υπουργικής απόφασης των παρ. 4, 5 και 6 του άρθρου 22 του ν. 5092/2024, καθώς και εν γένει της περιβαλλοντικής νομοθεσίας και της νομοθεσίας περί αρχαιοτήτων στους παραχωρούμενους χώρους.

γ) Σε περίπτωση που για τον οποιονδήποτε λόγο γίνει οριστική παύση λειτουργίας της επιχείρησης. Εάν η διακοπή μιας σύμβασης παραχώρησης γίνει μετά την 31η Μαρτίου εκάστου έτους, καταβληθέντα ποσά ανταλλάγματος δεν επιστρέφονται και δεν συμψηφίζονται.

δ) Σε περίπτωση μη καταβολής ή εκπρόθεσμης καταβολής μίας δόσης ή διαπίστωσης μη τήρησης των όρων και των προϋποθέσεων που έχουν τεθεί με την παρούσα.

ε) Σε περίπτωση καταγγελίας από τον παραχωρησιούχο σύμφωνα με το άρθρο 7 της παρούσας.

8.2. Η λύση πραγματοποιείται με απόφαση του Προϊσταμένου της Κτηματικής Υπηρεσίας.

8.3. Μετά τη λύση της σύμβασης:

α) Λαμβάνονται όλα τα προβλεπόμενα από τη νομοθεσία μέτρα, για την προστασία των κοινοχρήστων χώρων κατά παντός υπευθύνου.

β) Η Παραχωρησιούχος, υποχρεούται να εγκαταλείψει τον χώρο, απομακρύνοντας όλες τις κατασκευές και παραδίδοντάς τον στην αρχική του κατάσταση, σύμφωνα με το άρθρο 13 του ν. 5092/2024 (ΦΕΚ 33/Α), διαφορετικά λαμβάνονται όλα τα μέτρα προστασίας σύμφωνα με την κείμενη νομοθεσία.

Η Υπηρεσία μας έχει αποστείλει όλες τις προς δημοπράτηση θέσεις στο Υπουργείο Πολιτισμού για την σύμφωνη γνώμη του. Σε περίπτωση που για οποιαδήποτε θέση υπάρξει μη σύμφωνη γνώμη, τότε το συναφθέν μισθωτήριο θα ανακαλείται.

ΟΙ ΣΥΜΒΑΛΛΟΜΕΝΟΙ

Για το Ελληνικό Δημόσιο Ο Προϊστάμενος Της Διεύθυνσης Κτηματικής Υπηρεσίας Πειραιά, Νήσων και Δυτικής Αττικής Σάρρος Σωτήριος	Η Παραχωρησιούχος
---	-------------------

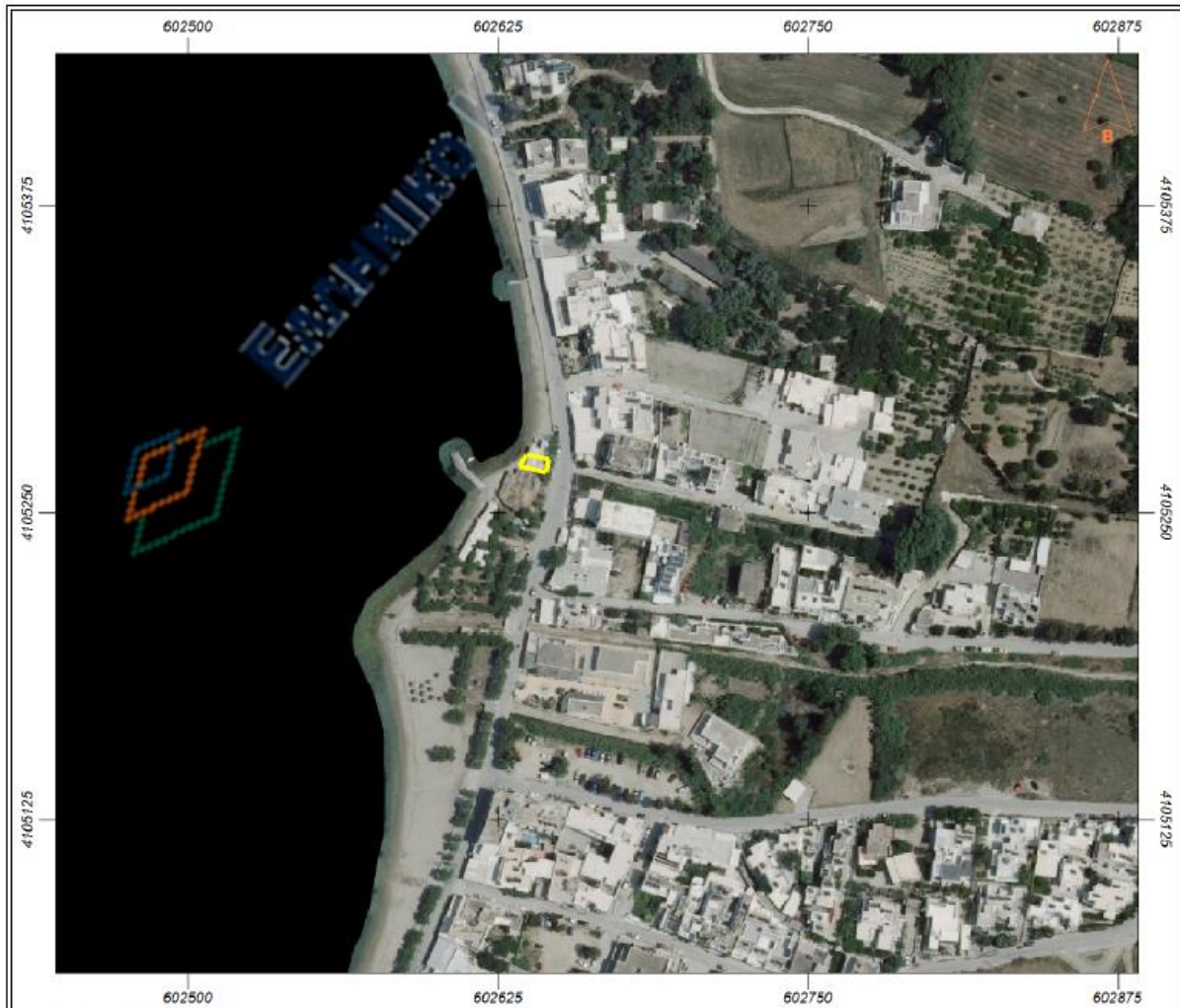

Εμβαδόν: 56.03 τ.μ.

Ιδιότητα:		
A/A	X	Y
0	602644.49	4105266.33
1	602633.82	4105268.58
2	602636.64	4105273.69
3	602645.61	4105271.80